U.PORTO

COMEÇA A AVENTURA...

Bem-vindo à Universidade do Porto

Ano Académico
2023/2024

U.Porto | Oferta Formativa | Internacionalização | Procedimentos de Candidatura | Prazos de Candidatura | Calendário Académico | Créditos ECTS | Língua de Ensino | Alojamento | Principais Instalações | Sobre o Porto | Custo de Vida | Como chegar ao Porto | ESN

A Universidade mais procurada em Portugal!

Reitoria da Universidade do Porto

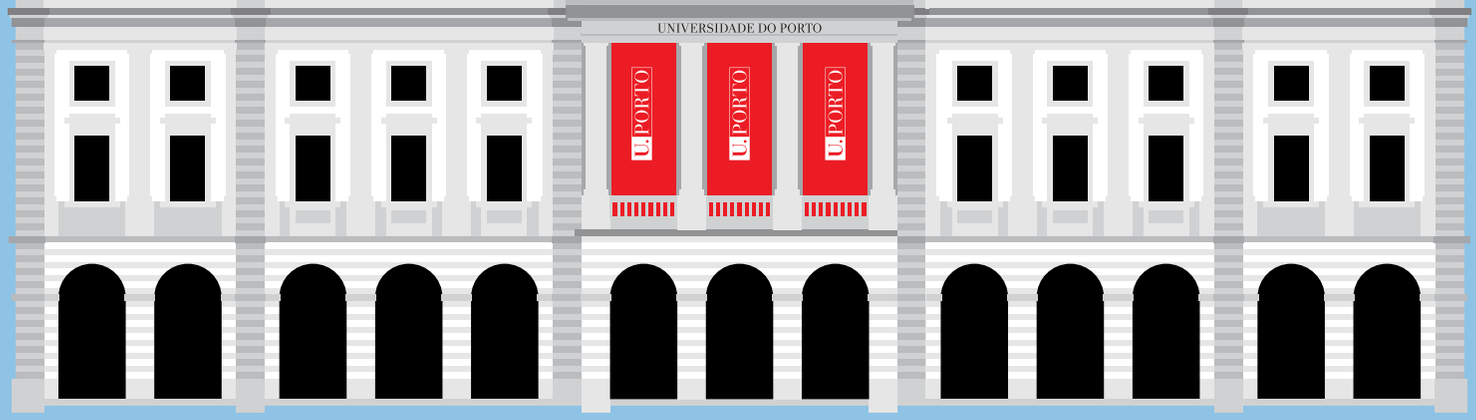

Fundada em 1911

~34 000
Estudantes

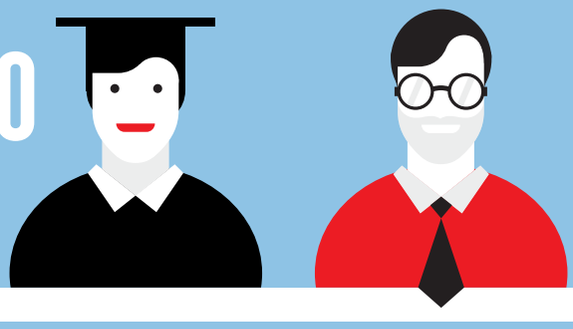

~3400
Docentes
e Investigadores

14
Faculdades

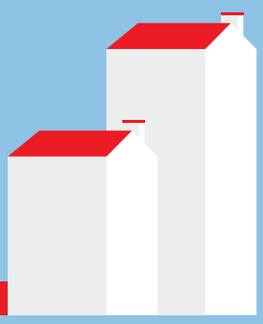

1 Business School

48
Centros de Pesquisa

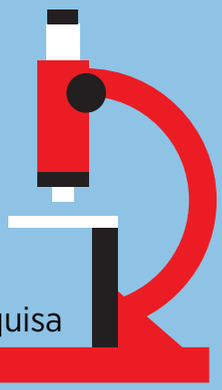

Oferta Formativa

165
Mestrados

56
Graduações*

315

Cursos

94
Doutorados

sabe mais

*Licenciaturas e Mestrados Integrados

Internacionalização

A internacionalização é um dos principais eixos estratégicos da U.Porto, permitindo o desenvolvimento de colaborações já existentes, assim como o estabelecimento de atividades de cooperação inovadoras através da criação de vínculos ativos com instituições de todo o mundo.

Em anos recentes, a U.Porto tem coordenado e estado envolvida em vários projetos, nomeadamente o Erasmus+ (particularmente no âmbito do International Credit Mobility, Erasmus Mundus Joint Master Degrees, Capacity Building e Parcerias Estratégicas).

A U.Porto abriu definitivamente as suas portas ao mundo através da consolidação do seu processo de internacionalização, desenvolvendo projetos e outras iniciativas com Instituições de Ensino Superior de aproximadamente 150 países.

~2200

Acordos ativos

80%

dos nossos Estudantes Internacionais escolhem como **primeira opção a U.Porto**

~110

Países

A U.Porto recebe todos os anos:

+6000

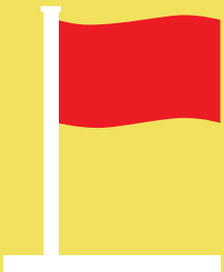

~100

20%

Estudantes Internacionais

Nacionalidades

Do total de alunos matriculados são Estudantes Internacionais

A U.Porto está posicionada em

4 top rankings ★★★★

Entre as melhores
100-160 Universidades Europeias
Entre as melhores
200-300 Universidades do Mundo

97% dos nossos Estudantes Internacionais de Mobilidade recomendam a U.Porto no final do seu período de estudo como a **melhor experiência internacional**!

testemunhos

Procedimentos de candidatura

Antes de iniciares o preenchimento do Formulário de Candidatura, prepara a informação com o responsável pela mobilidade na Universidade de Origem e organiza a documentação e o histórico/percurso académico, necessário para a submissão da candidatura.

Documentos

Foto tipo-passe

Visto de Estudos
(quando aplicável)
(não obrigatório na fase de candidatura)

Seguro de Saúde
Cartão Europeu de Saúde/ PB4/Seguro privado
(não obrigatório na fase de candidatura)

Caso sejas aceite e precises de visto, a U.Porto irá dar o apoio necessário de forma a agilizar o processo de pedido de visto.
Por favor, notar que a U.Porto não faz a gestão, nem tem responsabilidades no processo de atribuição de vistos em Portugal, sendo esta competência da exclusiva responsabilidade do Ministério dos Negócios Estrangeiros / Ministério da Administração Interna (Serviço de Estrangeiros e Fronteiras).

1. **Pede o teu username e a password no website da U.Porto** necessários para aceder ao Formulário de Candidatura.

2. **Autentica-te** nesta área do site da U.Porto e **cria o teu Formulário de Candidatura**.

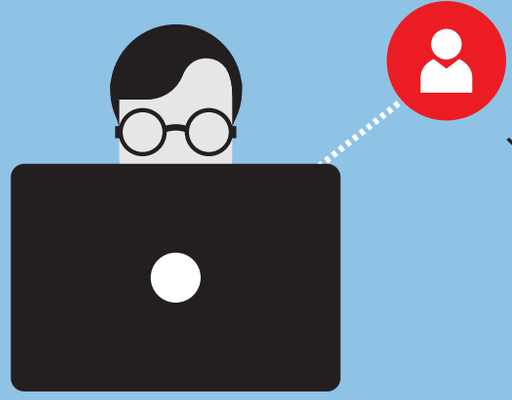

(O sistema enviará, de forma automática, um email com o username e password)

Username

Password ●●●●●●

3. **Lê o Manual de Candidatura Online.**
(na mesma página - barra lateral à direita)

4. **Submete** o Formulário de Candidatura **online** **e imprime** o ficheiro PDF do mesmo.

5. **Solicita a assinatura e carimbo** do Coordenador de Mobilidade na Universidade de Origem.

6. **Efetua o upload** de todos os documentos necessários **num ÚNICO ficheiro PDF:** Formulário de Candidatura devidamente assinado e carimbado pela Instituição de Origem, histórico/percurso académico, etc.

candidata-te aqui

Uma vez concluídos todos estes passos, a candidatura será analisada pela U.Porto.

Boa sorte!

Prazos para submissão das candidaturas

Ano Académico	1º Semestre	2º Semestre

(resultados durante o mês de **junho**)

(resultados durante o mês de **junho**)

(resultados durante o mês de **novembro**)

Calendário Académico

1º Semestre

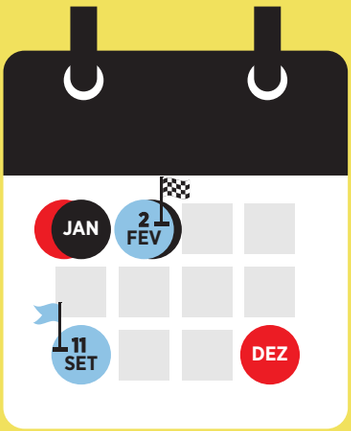

Início das aulas **Fim do 1º semestre**

Férias de Natal 18 dez a 29 dez 2023

Período de Exames Janeiro 2024

2º Semestre

Início do 2.º semestre **Fim das aulas**

Férias da Páscoa 25 mar a 1 abr 2024

Período de Exames Jun/Jul 2023

NOTA: Os estudantes que, por motivos vários, não consigam frequentar as aulas desde o primeiro dia, devem chegar impreterivelmente até ao final da primeira semana de aulas.

calendário aqui

Créditos ECTS

A U.Porto utiliza o sistema de avaliação ECTS. O número de créditos ECTS para cada curso reflete a carga de trabalho total que um estudante deve dedicar ao curso (sob a forma de aulas, trabalhos de casa, leitura, estudos, consultas, seminários, etc.). 60 créditos ECTS correspondem à carga de trabalho de um ano full-time de aprendizagem formal (ano académico) e os resultados de aprendizagem associados. Na U.Porto, 1 crédito ECTS corresponde a 27 horas do trabalho total de um estudante.

Nota Local

Notas atribuídas numa escala de **0-20**

(nota para aprovação – 10)

Reprovação
0—9

10—13
Suficiente

Bom
14—15

16—17
Muito Bom

Excelente
18—20

mais informação

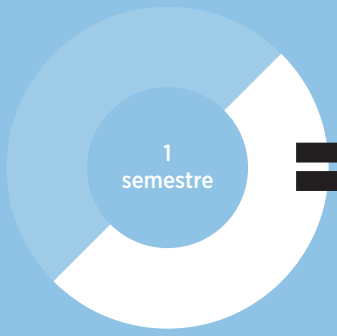

= **30**
créditos ECTS

Língua de Ensino
Cursos de Língua Portuguesa

A Língua de ensino de cada curso está devidamente identificada na **Oferta Formativa** da U.Porto.

Cada estudante deverá verificar com a Faculdade/Departamento os requisitos específicos (linguísticos e académicos) que possibilitam a submissão da candidatura à U.Porto.

A U.Porto faculta um apoio tutorial em Inglês a quem o requeira e sempre que possível. De referir ainda que alguns docentes permitem que os estudantes internacionais redijam trabalhos e exames noutras línguas, principalmente em Inglês, contudo, esta situação deverá ser acordada individualmente logo após a chegada do estudante à U.Porto.

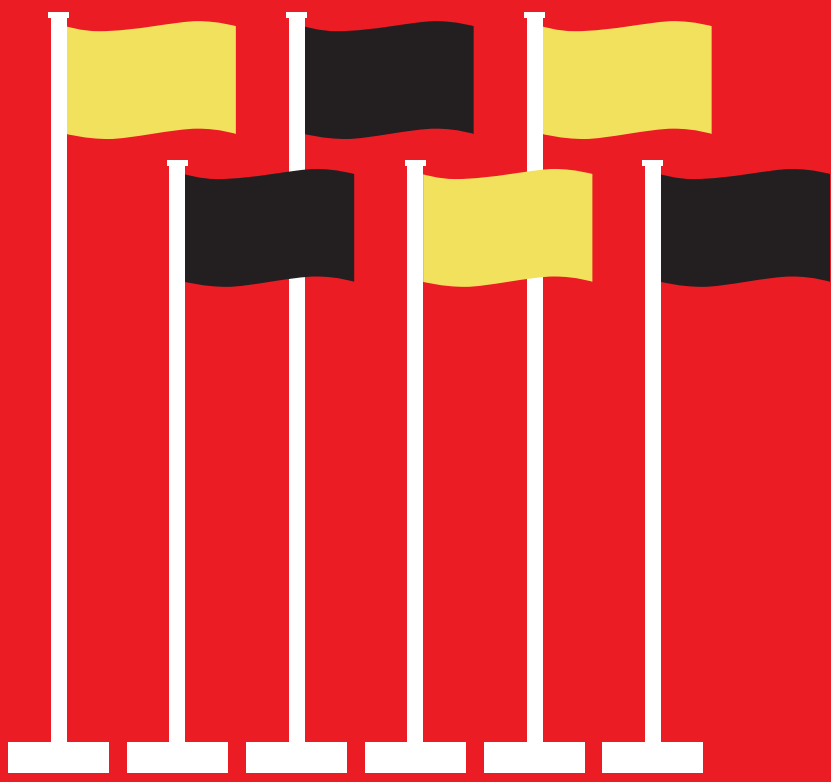

Curso de Língua Portuguesa

sabe mais

Outros cursos de língua

sabe mais

Contacto da Faculdade de Letras:

Unidade de Educação Contínua (Serviço de Gestão Académica)
T.: +351 226 077 165 **E.:** ple@letras.up.pt

Alojamento

O pedido de informação deverá ser feito no Formulário de Candidatura.

Após aceitação oficial, receberás informação sobre as opções de alojamento: Residência Universitária e/ou Alojamento Privado.

Principais Instalações

12 Museus

16 Bibliotecas

4 Polos Desportivos

2 E-learning Café

20 Unidades de Alimentação

WiFi em todos os edifícios da Universidade

Sobre o Porto

O Porto localiza-se no Norte de Portugal, na margem norte do Rio Douro. É a segunda maior cidade do país, ocupando uma área urbana com mais de 1.3 milhões de habitantes. Quatro pontes principais (Arrábida, Freixo, Luiz I e Infante) e duas pontes ferroviárias (S. João e D. Maria – esta última, considerada um monumento histórico, já não se encontra operacional) tornam possível atravessar o rio para a outra margem (Vila Nova de Gaia). O Porto é uma cidade caraterizada pelo seu granito, que faz do Porto uma cidade "com caráter". O seu clima é temperado, apesar de bastante húmido.

O Porto existe desde os tempos pré-históricos. Desde aí, foi habitado por romanos, celtas, suábios, visigodos e mouros (apesar de a influência moura ser mas visível no sul do país).

Na história nacional, a cidade do Porto é conhecida como uma lutadora pela sua independência e pelo seu amor à liberdade. O liberalismo, a liberdade e o patriotismo são alguns dos valores mais caros aos habitantes do Porto.

O nome "tripeiros", pelo qual os habitantes do Porto são conhecidos, advém de uma dessas provas de patriotismo: no séc. XV, os habitantes do Porto ofereceram todas as suas reservas de carne para abastecer a frota dos Descobrimentos que zarpou desta cidade ficando só com os miúdos/tripas para si. Esta é também a origem de um dos mais tradicionais pratos da cozinha local, as Tripas à moda do Porto.

Com uma burguesia forte e dinâmica, à qual deve o epitáfio de "Cidade do Trabalho", o Porto sempre foi a cidade do comércio. O seu principal produto de exportação é o vinho do Porto, que permitiu a renovação da cidade: foram construídos novos edifícios e novas estradas, que representam a riqueza da burguesia daquele tempo.

A riqueza histórica da cidade está representada nos labirintos de ruas estreitas e sinuosas dos tempos medievais e nos monumentos (Sé Catedral, Palácio da Bolsa, igrejas, museus e casas privadas). Em 1996, a UNESCO considerou o Porto Património Mundial. Esta decisão foi em grande parte influenciada pela inegável riqueza histórica e arquitetónica da cidade do Porto, pela sua beleza e pela renovação constante a nível urbano e social, especialmente nas zonas mais antigas. Isto demonstra a vitalidade social e cultural da cidade, que também pode atestar-se pelas suas várias universidades, academias de arte, conservatórios, museus e galerias de arte.

Tudo isto permitiu que, em 2001, o Porto fosse Capital Europeia da Cultura, juntamente com Roterdão. Como tal, grandes projetos foram implementados de forma a encorajar a dinâmica cultural e a dar continuidade à renovação urbana que tinha sido já iniciada.

Por todas estas razões, o Porto conquistou o seu lugar de cidade do trabalho, ciência, cultura e lazer...

Custo de Vida

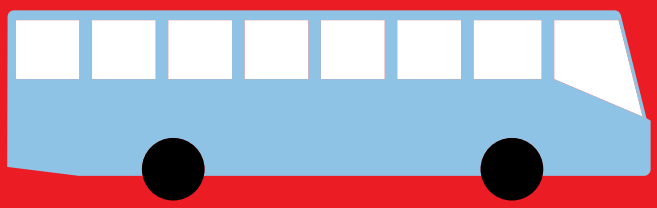

Transportes
(autocarro + metro)

1,25€ | 1,60€
(**Z2**|**Z3**/viagem)

Refeições

2,75€
(cantina)

6€ > 15€
(restaurante)

200€-300€
(mensal)

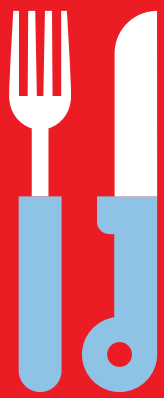

Cinema

6,50€
(estudantes)

0,80€
(expresso)

Café

0,30€
(1 litro)

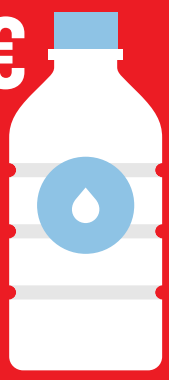

Água

1,10€ (kilo)

Arroz

Pão **0,15€** (unidade)

0,90€ (1 litro)

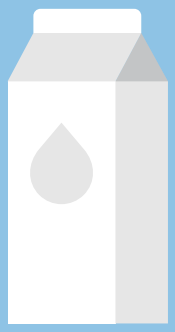

Leite

Como chegar ao Porto

O Porto é a segunda maior cidade no país, com uma área de 42km2. Localiza-se no norte de Portugal e no nordeste da Península Ibérica, na margem direita do rio Douro, perto da foz deste rio. O Porto é facilmente acessível via carro, comboio, autocarro, metro, barco ou avião, devido a uma rede de transportes em constante crescimento.

de carro

A localização geográfica privilegiada da cidade do Porto, complementada por uma rede moderna de transportes, permite ao turista viajar da Galiza, Algarve, Lisboa, Coimbra ou outra parte de Portugal e chegar a esta cidade muito facilmente.

Pode chegar de carro da Galiza ao Porto em apenas duas horas e do Porto para o Algarve em cinco horas. A rede de estradas do Porto inclui três autoestradas: **A1 Lisboa**, com ligação ao Algarve, **A3 Valença** (Minho), com ligação à Galiza, e a **A4 Amarante** (Trás-os-Montes), com ligação a Bragança.

de avião

O **Aeroporto Francisco Sá Carneiro** é uma infraestrutura moderna, equipada para lidar com o grande tráfego de e para a cidade. O Aeroporto Francisco Sá Carneiro localiza-se numa importante área comercial e industrial (a 11km do Porto) e tem à disposição vários serviços, cafés e pontos comerciais.

de comboio

Campanhã: localizada na parte oriental da cidade, esta estação de caminhos-de-ferro inclui serviços internacionais, o Alfa Pendular, serviços intercidades e inter-regionais, assim como serviços regionais e suburbanos, permitindo a ligação a vários destinos no país e no exterior.

São Bento: localizada no centro da cidade, esta estação de caminhos-de-ferro inclui serviços suburbanos e regionais, assim como serviços inter-regionais, permitindo a ligação a vários destinos de e para a cidade. Esta estação também oferece o serviço internacional para Vigo.

Do aeroporto para o centro da cidade

de metro

A **Linha E** (Violeta) liga a estação de metro "Aeroporto" à estão "Estádio do Dragão". É necessário adquirir um título de viagem Andante, obrigatório para se deslocar entre a estação do aeroporto e o centro da cidade do Porto (Título Z4). Em alternativa, poderá adquirir um título intermodal ilimitado com a validade de 1 ou 3 dias na loja Andante localizada na zona de chegadas do aeroporto.

Para mais informações sobre o metro do Porto:
www.metrodoporto.pt

ESN
Erasmus Student Network

Grupo de estudantes portugueses voluntários (ESN-Porto) que auxilia os estudantes no processo de integração na U.Porto e na cidade.

Contactos:
info@esnporto.org
http://esnporto.org

INTERNATIONAL EXCHANGE
ERASMUS STUDENT NETWORK
PORTO

Se quiseres ter um acompanhamento mais personalizado, poderás solicitar um **Buddy** (Tutor), por e-mail (**buddy@esnporto.org**) ou através da consulta da página da **ESN-Porto** para mais informações.